VICTROLA™

USB lemezjátszó

Modell: VPRO-3100

Használati utasítás

Kérjük, figyelmesen olvassa el ezt az útmutatót a készülék használata előtt.
Tartsa ezt a kézikönyvet későbbi felhasználás céljából.

MEGFELELŐSÉGI NYILATKOZAT ÉS A HULLADÉKOK ÁRTALMATLANÍTÁSA 2
BIZTONSÁGI ELŐÍRÁSOK 2
AZ ELEKTROMOS DUGATTYÚ TELEPÍTÉSE / ELTÁVOLÍTÁSA 3
MŰSZAKI ADATOK 3
A GRAMOFON LEÍRÁSA 4
A POR ELLENI VÉDELEM 5
A GRAMOFON HASZNÁLATA 5
ELŐKÉSZÍTÉS 5
ALKALMAZÁS 5
AUTOMATIKUS VISSZATÉRÉSI BEÁLLÍTÁSOK 5
HOGYAN KER CSERÉLNI AZ ÁTADÁSI TŰT (CSERE TŰ # ITNP-LD1) 6
A KIADÁS MEGFELELÉSE 6
TIPPEK A GRAMOFON JOBB FELHASZNÁLÁSA 6
USB RÖGZÍTÉS 6

BIZTONSÁGI UTASÍTÁSOK

1. Olvassa el az alábbiakat - A készülék kezelése előtt olvassa el az összes biztonsági és üzemeltetési utasítást.
2. Tartsa be ezeket az utasításokat - A biztonsági és üzemeltetési utasításokat meg kell őrizni a későbbi felhasználás céljából.
3. Figyelembe kell venni az összes figyelmeztetést - A készüléken és a használati útmutatóban található összes figyelmeztetést be kell tartani.
4. Kövesse az utasításokat - A gép üzemeltetésekor kövesse a használati útmutatót.
5. Ne használja a készüléket víz közelében nedves pincék, uszodák közelében stb.
6. A készüléket csak száraz ruhával tisztítsa.
7. Ne takarja el a szellőzőnyílásokat. A megfelelő szellőzés biztosítása érdekében az eszköz körül legalább 5 cm hely kell lennie. Szerelje fel a gyártó utasításai szerint.
8. Ne telepítse hőforrások, például radiátorok, hőregiszterek, kályhák vagy más hőt termelő készülékek közelében (ideértve a hőt) erősítők).
9. A polarizált vagy földelt dugasz funkciót fenn kell tartani. A polarizált dugónak két csapja van, az egyik szélesebb, mint a másik. A földelő csatlakozónak két csapja van egy harmadik földelő dugóval. A szélesebb vagy harmadik csap biztonsági funkciót hajt végre. Ha a mellékelt csatlakozó nem egyezik az aljzattal, kérje meg villanyszerelőjét, hogy cserélje ki az elavult csatlakozót.
10. Védje a tápkábelt a becsatlakozástól vagy a becsípődéstől, különösen a dugaszon és azon a helyen, ahol a készülék kilép.
11. Csak a berendezés gyártója által felsorolt és jóváhagyott tartozékokat használjon.
12. Csak a gyártó által megadott vagy a készülékkel együtt értékesített kocsikat, talapzatot, állványokat, konzolokat vagy táblákat használjon. Ha kocsit vagy állványt használnak, vigyázzon, ha a kocsit / gépet együtt mozgatja, hogy elkerülje a sérüléseket, hogy a készülék átboruljon.
13. Húzza ki a készüléket a konnektorból villámlás esetén, vagy ha hosszabb ideig nem használja.
14. Minden javítást hagyjon szakképzett személyzetnek. Javításra van szükség, ha az egység megsérült, például hálózati kábel vagy csatlakozó, kifolyik a folyadék, egy tárgy esik az egységre, esőnek vagy nedvességnek van kitéve, hibásan működik, vagy ha az egység esik.

15. Tartsa a készüléket jól szellőző helyen.
16. Csak a gyártó által megadott és jóváhagyott tartozékokat használjon.
17. A tűz vagy áramütés kockázatának csökkentése érdekében ne tegye ki ezt a készüléket esőnek vagy nedvességnek. A készüléket nem szabad kitenni
Ne tegyen tárgyakat folyadékokkal, például vázákkal, a készülékre, valamint csepegő vagy fröccsenő elemre.
18. A fő dugót az eszköz leválasztására használják. A leválasztott eszköz könnyen üzembe helyezhető.
19. Ezt a terméket nem kereskedelmi használatra szánják. Kizárólag otthoni használatra.

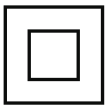

20. Ez a készülék a II védelmi osztályba tartozik - kettős vagy megerősített szigetelő készülék. Úgy tervezték, hogy nem igényelte a földhöz való csatlakozást.

Egy egyenlő oldalú háromszögben lévő villogó szimbólum figyelmezteti a felhasználót a termékben nem szigetelt „magasfeszültség“ jelenlétére. Az burkolat eltávolítása esetén fennáll az áramütés veszélye.	**VIGYÁZAT** **Balesetveszély** FIGYELMEZTETÉS: ELEKTROMOS ÁRAMÜTÉS VESZÉLYE , NE TÁVOLÍTSA EL A FEDELET. A KÉSZÜLÉKBEN NINCSENEK OLYAN ALKOTÓELEMEK, AMELYEKET A FELHASZNÁLÓ JAVÍTHATNA. A JAVÍTÁSOKAT CSAK SZAKEMEBER VÉGEZHETI.	Az egyenlő oldalú háromszögben található felkiáltójel a műszerhez mellékelt nyomtatott anyagokban szereplő fontos üzemeltetési és karbantartási (javítási) utasításokat jelzi.

Figyelem: A tűz vagy áramütés kockázatának csökkentése érdekében ne tegye ki a készüléket esőnek vagy nedvességnek. Ne helyezzen égő tárgyakat, például gyertyákat a készülékre.

Vigyázat: A gyártó által kifejezetten nem jóváhagyott változtatások érvényteleníthetik a felhasználó jogosultságát a berendezés üzemeltetésére. Az itt leírtakon kívüli kezelőszervek, beállítások vagy eljárások végrehajtása személyi sérülést okozhat.

MEGFELELŐSÉGI NYILATKOZAT ÉS HULLADÉKKEZELÉS

Hulladékkezelési jel
A régi termék ártalmatlanítása
A terméket kiváló minőségű anyagokból és alkatrészekből tervezték és gyártották, amelyek újrahasznosíthatók és újra felhasználhatók. Ha ezt az áthúzott kerekes kukát a termékhez csatolják, ez azt jelenti, hogy a termékre a 2002/96 / EK európai irányelv vonatkozik. Tudjon meg többet az elektromos és elektronikus termékek gyűjtési rendszeréről a lakóhelyén. Kövesse a helyi törvényeket, és ne dobja a régi termékeit a háztartási hulladék közé. A régi termék helyes ártalmatlanításával elősegíti a környezetre és az emberi egészségre gyakorolt lehetséges negatív következmények csökkentését.
Ez a készülék megfelel a következő EGK irányelveknek: 2014/35 / EU az alacsony feszültségű készülékekről / 2014/30 EU az elektromágneses összeférhetőségről. A teljes megfelelőségi nyilatkozat letölthető a www.victrola.com/eudoc webhelyről.

NEOX GROUP s.r.o. www.neoxgroup.cz

AZ ELEKTROMOS CSATLAKOZÓ TELEPÍTÉSE / ELTÁVOLÍTÁSA

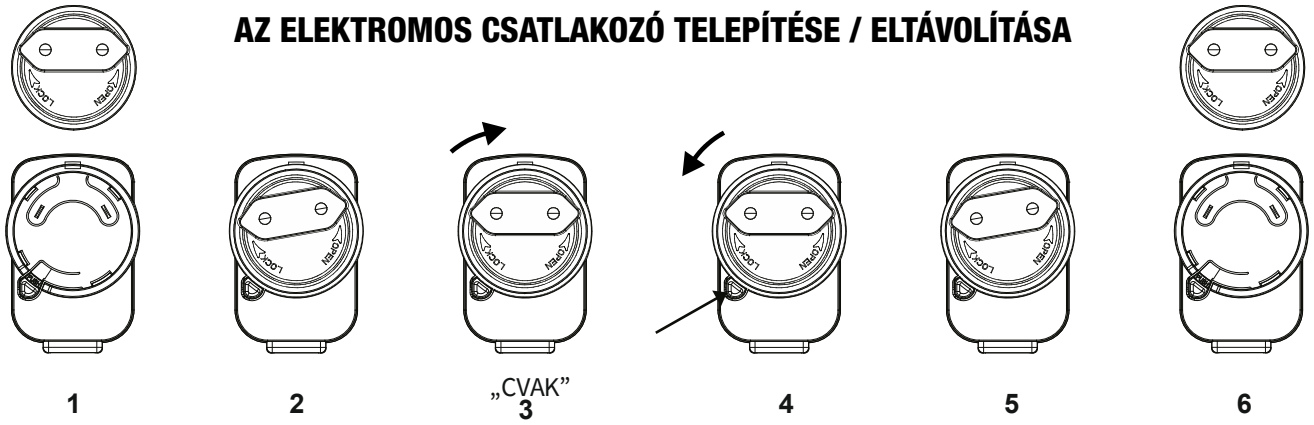

MŰSZAKI ADATOK

Tápegység: .... Hálózati adapter: 100–240 V, 50–60 Hz
.... DC 12 V / 1,0 A
Az RCA kimenet frekvenciatartománya ..... 20 Hz –20 kHz
Az adapter maximális energiafogyasztása: 6 W
A csomag tartalma: .... gramofon, porvédő, felhasználói kézikönyv, lemezjátszó áttekintése, CD szoftver, 45 sebességű adapter, gumi betét, 12 V / 1,0 A kapcsoló tápegység 2 csatlakozóval, USB kábel
Méretek: .... 390 x 330 x 80 mm
Súly: .... 2,62 kg
Tűtípus száma: ITNP-LD1

A kivitel és a műszaki adatok előzetes értesítés nélkül megváltozhatnak.
A Bluetooth a Bluetooth SIG Inc. bejegyzett védjegye.
Más védjegyek a megfelelő tulajdonosok tulajdona.
Ezt a terméket az Innovative Technology Electronics LLC gyártja és értékesíti.
A Victrola és a Victrola logó a Technicolor vagy annak leányvállalatainak védjegye, és licenc alapján használják őket.
Innovative Technology Electronics LLC. Egyéb itt felsorolt termékeket, szolgáltatásokat, vállalatokat, márkaneveket, termékneveket és logókat nem támogatják és nem szponzorálják sem a Technicolor, sem annak leányvállalatai.
Kínában készült.

A LEMEZJÁTSZÓ LEÍRÁSA

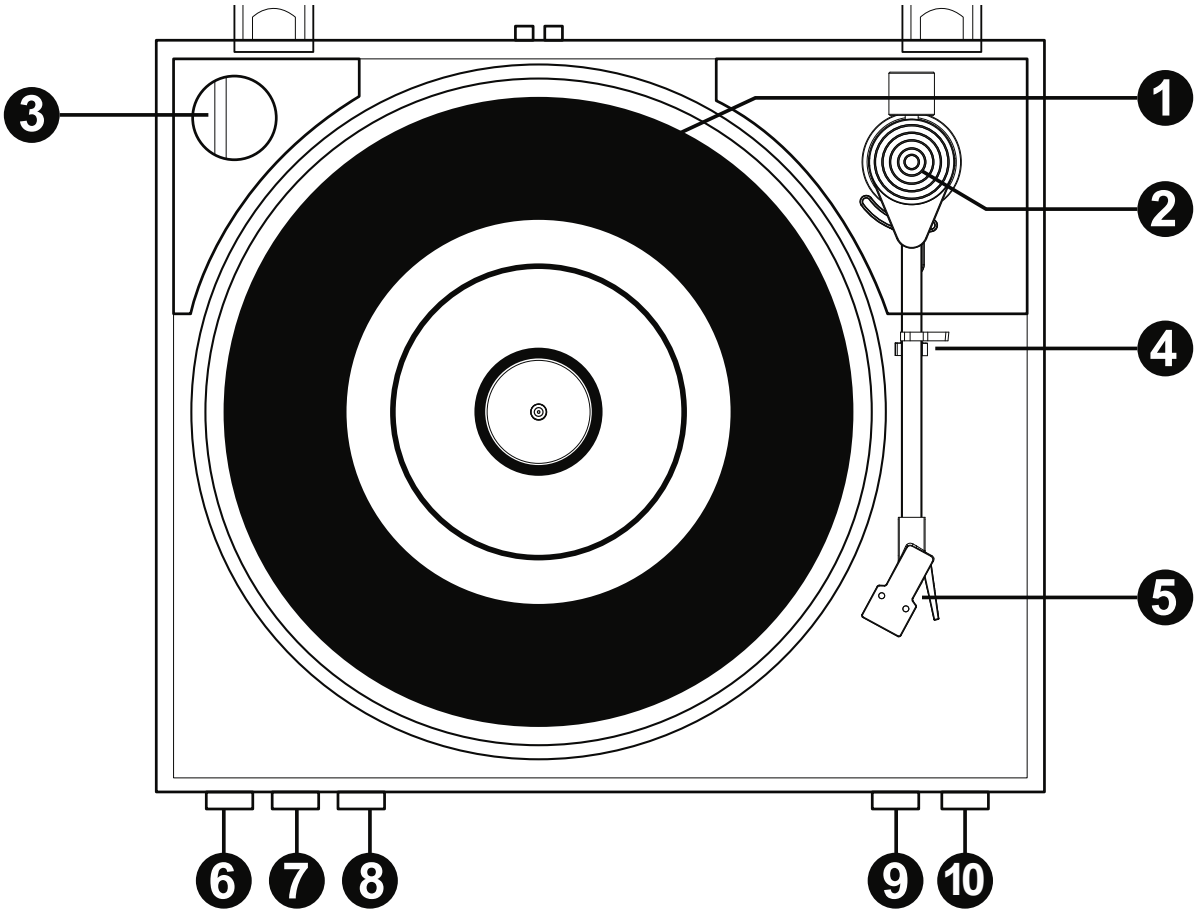

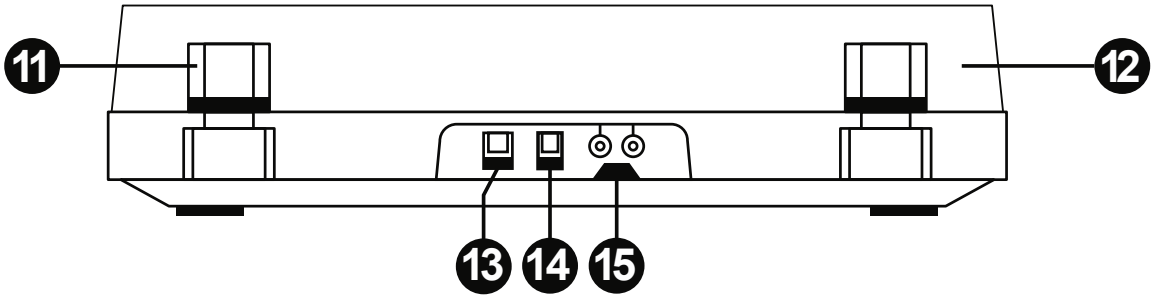

1. lemez
2. kar a hangszedő tűvel
3. 45 fordulatú adapter
4. vállkonzol
5. kazetta patron tűvel
6. főkapcsoló
7. sebességváltó gomb
8. Start / Stop gomb
9. A kar visszatérésének gombja
10. Kar megemelésének gombja
11. porvédő csuklópántok
12. porvédő fedél
13. USB kimeneti aljzat
14. Hálózati adapter aljzata
15. RCA kimeneti aljzat

PORVÉDŐ BURKOLAT

1. Távolítsa el a védő műanyag fóliát a porvédő burkolatról.
2. Igazítsa a burkolat lyukait a fedél csuklópántjaihoz a gép hátulján.
Aztán óvatosan tegye a porvédőt a zsanérokra.

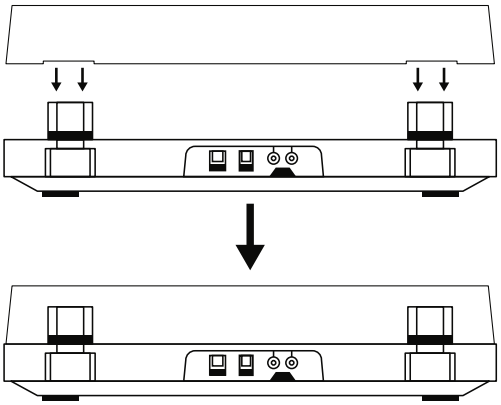

A GRAMOFON HASZNÁLATA

Előkészítés

AC / DC váltóáramú adapter 12 V / 1.0A kimenettel, az USB lemezjátszóval szállítva. Ez az adapter a lemezjátszó funkcióinak biztosítására szükséges.
1. Ez az egység RCA kábelekkel (nem tartozék) csatlakoztatható külső Hi-Fi erősítőhöz vagy hangszóróhoz.
Megjegyzés: A külső hangszórókábelek színkóddal vannak ellátva. A piros kábel a piros aljzatba csatlakozik, hasonlóan a fehér kábel a fehér jelölésű aljzatokhoz).
2. Rögzítse a hálózati adapter dugóját a gramofon hátulján lévő aljzatba.
3. Csatlakoztassa az AC / DC adaptert (12 V / 1A, AC 100–240 V 50–60 Hz) a fali aljzathoz.

ALKALMAZÁS

Használat előtt feltétlenül távolítsa el a fehér védőt az hangszedőtűről. Használatkor mindig ellenőrizze, hogy a kar szabadon mozoghat az egész területen. Ha nem használja, rögzítse a kart a tartóhoz.
1. A készülék bekapcsolásához nyomja meg a POWER gombot.
2. Helyezze a lemezt a forgótányérra, és válassza ki a kívánt sebességet (33 1/3 / 45).
Megjegyzés: A 45-sebességes felvételek lejátszásához használjon adaptert.
3. A forgótányér indításához nyomja meg a START / STOP gombot. A lejátszás leállításához (szüneteltetéséhez) nyomja meg ismét ezt a gombot.
4. Nyissa ki a kar reteszt és engedje el a felszedő kart. Nyomja meg a kar emelő gombját és emelje fel. Óvatosan mozgassa a kart a kívánt helyzetbe a felvétel felett. A lejátszás elindításához nyomja meg ismét az emelés gombját, majd a kar lassan a felvétel kívánt pontjára esik.
5. Bármikor nyomja meg és tartsa lenyomva (1-2 másodpercig) a RETURN gombot, hogy visszatérjen a kar a helyére.
A kar automatikusan visszatér a tartóba, és a felvétel lejátszása leáll.
6. Állítsa be a külső eszköz hangerejét.

AUTOMATIKUS VISSZATÉRÍTÉSI BEÁLLÍTÁSOK

Javasoljuk, hogy a készülék áthelyzése után állítsa vissza az automatikus visszatérési funkciót. Az automatikus visszatérő mechanizmus szabálytalanul forog, ha mozgatja, tehát ez a funkció nem működik megfelelően. A visszaállításhoz kövesse ezeket a lépéseket:
1. Helyezze a lemezt a tányérra, és hagyja, indítsa el a lejátszást (kövesse a fenti utasításokat).
2. Kézzel helyezze a hangszedőkart a lemez végére, és hagyja, hogy a lejátszás befejeződjön.
3. Az automatikus visszatérő mechanizmus úgy állítja be magát, hogy a felvevőkar automatikusan visszatérjen a tartóba.

A TŰ CSERÉJE (CSERE TŰ # ITNP-LD1)

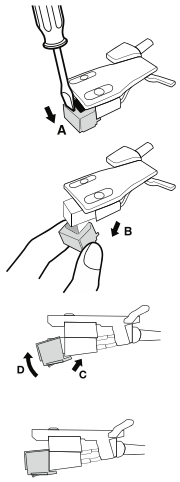

Távolítsa el a tűt a patronból
1. Helyezze a csavarhúzót a tű hegyére és nyomja le az „A” irányba.
FIGYELMEZTETÉS: Túl nagy erő alkalmazása a tű hegyére megrongálhatja vagy eltörheti a tűt.
2. Húzza ki a tűt „B“ irányba.
A tű felszerelése
1. Fogja meg a tű hegyét, és nyomja meg az ellenkező élét, C irányba tolva.
2. Tolja fel a tűt D irányba, amíg a hegy a helyére nem kattan.
Figyelmeztetés:
• Ne vegye le vagy hajlítsa meg a felszedő tűt.
• A kéz sérülésének elkerülése érdekében ne érintse meg a tűt.
• A tűcsere előtt kapcsolja ki a készüléket.
• Gyerekektől elzárva tartandó.
Megjegyzés: Normál használat esetén a tűnek kb. 300 órás lejátszási időnek kell ellenállnia.
Ajánlunk egy tűt változtasson, amint észreveszi az audiolejátszás minőségének változásait.

A HEVEDER BEÁLLÍTÁSA

A hevedert és a lemezt a forgótányér gyártása során megfelelően illesztették be, de a heveder szállítás közben meglazulhat. Ebben az esetben a következő módon járjon el a heveder rögzítéséhez:
1. Távolítsa el a gumi betétet a forgótányérról és óvatosan engedje le a kis E-gyűrűt a forgótányér tengelyéről (használjon csipeszt). Ezután engedje le a lemezt a tengelyről.
2. Helyezze a hajtószíjat a lemez belső horonyjára és vezesse át a lemez lyukán az alábbi ábra szerint.
3. Fogja meg a hevedert az ujjaival, és helyezze a motorkerék fölé az ábra szerint.
4. Helyezze be az E-gyűrűt a tengelyre, és cserélje le a forgótányért egy gumi alátéttel.
Megjegyzés: Vigyázzon, nehogy csavarja vagy torzítsa a hajtószíjat. Óvakodjon az olajatól, mert ay a heveder csúszását okozhatja.

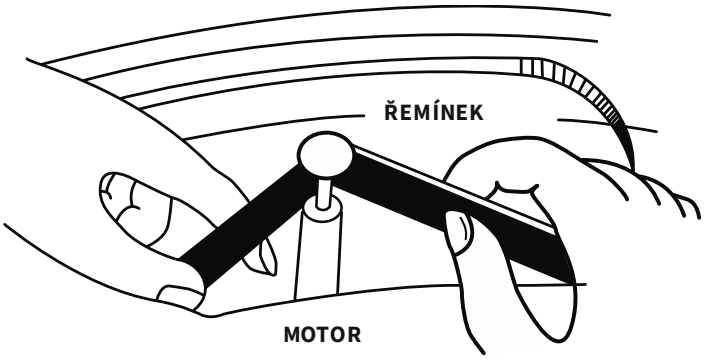

TIPPEK A GRAMOFON JOBB FELHASZNÁLÁSA

1. A forgóasztal fedelének kinyitásakor és bezárásakor óvatosan kezelje a műszert, és mindkét oldalának közepén tartsa azt.
2. Ne érintse meg az lejátszótűt ujjaival; vigyázzon, ne üsse meg a tűt a lemez felületén vagy a lemez szélein.
3. Gyakran tisztítsa meg a tű hegyét egy puha kefével, hátra mozgatva.
4. Ha tűtisztító folyadékot kell használnia, akkor óvatosan használja.
5. Egy puha ruhával óvatosan törölje le a port a fedőről és a lejátszóról. A forgótányér és a porvédő tisztításakor csak enyhe mosószert használjon.
6. Soha ne használjon agresszív vegyszereket vagy oldószereket a forgótányér bármelyik részén.

USB RÖGZÍTÉS

Ha a bakelit lemezét MP3-ra szeretné rögzíteni a számítógépén, használja a mellékelt USB kábelt és a mellékelt CD-n található szoftvert. Csatlakoztassa az USB kábel egyik végét a lemezjátszóhoz, a másik végét pedig a számítógéphez. Ezután dugja be a gramofon tápkábelét a konnektorba. A szoftver telepítéséhez a számítógépre válassza ki a Mac vagy PC fájljait, és kövesse a képernyőn megjelenő utasításokat. A legfrissebb oktatóanyagok, szoftverek, utasítások, hibaelhárítási útmutatók vagy egyéb letölthető tartalmak a következő webhelyen találhatók: http://audacityteam.org.